

**NAGYKÖKÉNYES KÖZSÉGI ÖNKORMÁNYZAT KÉPVISELŐ-TESTÜLETÉNEK
9/2017. (XII.21.) ÖNKORMÁNYZATI RENDELETE**

A TELEPÜLÉSKÉP VÉDELMEÉRŐL

Nagykökényes Községi Önkormányzat Képviselő-testülete a településkép védelméről szóló 2016. évi LXXIV. törvény 12. § (2) bekezdés a)-h) pontban kapott felhatalmazás alapján, az Alaptörvény 32. cikk (1) bekezdés a) pontjában és a Magyarország helyi önkormányzatairól szóló 2011. évi CLXXXIX. törvény 13.§ (1) bekezdés 1. pontjában meghatározott feladatkörében eljárva, a településfejlesztési koncepcióról, az integrált településfejlesztési stratégiáról és a településrendezési eszközökről, valamint egyes településrendezési sajátos jogintézményekről szóló 314/2012. (XI. 8.) Korm. rendelet 43/A. § (6) bekezdés c) pontjában biztosított véleményezési jogkörében eljáró Heves Megyei Kormányhivatal Állami Főépítésének, a Bükk Nemzeti Park Igazgatóságának, a Nemzeti Média- és Hírközlési Hatóság Hivatala és a Miniszterelnökség Kulturális örökségvédelemért és kiemelt kulturális beruházásokért felelős államtitkársága, valamint a partnerségi rendelet szerinti résztvevők véleményének kikérésével a következőket rendeli el:

**I. Fejezet
Bevezető rendelkezések**

1. A rendelet célja, hatálya és értelmező rendelkezések

- 1.§** A rendelet célja Nagykökényes község sajátos településképének társadalmi bevonás és konszenzus által történő védelme és alakítása:
- a) a helyi építészeti örökség egyedi védelem (a továbbiakban: helyi védelem) meghatározásával, a védetté nyilvánítás a védelem megszüntetés szabályozásával;
 - b) településképi szempontból meghatározó területek meghatározásával;
 - c) településképi követelmények meghatározásával;
 - d) településkép-érvényesítési eszközök szabályozásával.
- 2.§** (1) A helyi védelem célja Nagykökényes község településképe és történelme szempontjából meghatározó építészeti örökség kiemelkedő értékű elemeinek védelme, a jellegzetes karakterének a jövő nemzedékek számára történő megóvása.
- (2) A helyi védelem alatt álló építészeti örökség a nemzeti közös kulturális kincs része, ezért fenntartása, védelmével összhangban lévő használata és bemutatása közérdek.
- (3) Tilos a helyi védett építészeti örökség elemeinek veszélyeztetése, megrongálása, megsemmisítése.
- 3.§** A településképi szempontból meghatározó területek megállapításának célja:
- a) Nagykökényes épített és természeti értékeinek védelme, az épített környezet esztétikus kialakítása.
 - b) A településképi szempontból meghatározó területen a településképi illeszkedéssel és a településfejlesztési célokkal összefüggő településképi követelmények érvényesítése.
- 4.§** E rendelet mellékletei:
1. melléklet: A település helyi védelem alatt álló építészeti örökségeinek jegyzéke
 2. melléklet: A településképi szempontból meghatározó területek lehatárolása
 3. melléklet: A településkép védelme szempontjából kiemelt területek
 4. melléklet: Telepítésre javasolt és veszélyt jelentő növények jegyzéke
 5. melléklet: A Településképi bejelentési tervdokumentáció – Bejelentés minta

II. Fejezet A helyi védelem

2. A helyi védelem feladata, általános szabályai, önkormányzati kötelezettségek

- 5.§ (1) A helyi védelem feladata a védelmet igénylő építészeti örökség
- a meghatározása, dokumentálása,
 - a védetté nyilvánítása, nyilvántartása,
 - a megőrzése, megőriztetése és
 - a lakossággal történő megismertetése.
- 6.§ (1) A helyi védelem alá helyezés, illetve megszüntetés írásban benyújtott kérelemmel kezdeményezhető.
- (2) A kérelmet bármely természetes vagy jogi személy, jogi személyiséggel nem rendelkező szervezet vagy Nagyközségi helyi önkormányzati képviselője benyújthatja a község Polgármesterének.
- (3) A kérelemnek tartalmaznia kell:
- a kérelmező nevét,
 - a védendő érték megnevezését, a helyszínének címét, helyrajzi számát;
 - helyi területi védelem esetén az együttes megnevezését, térképi lehatárolását,
 - a védendő érték, vagy terület ismertetését,
 - a védelem alá helyezés indoklását,
 - értékvizsgálatot.
- (4) A helyi védelem alá helyezés, illetve megszüntetés kezdeményezése során hiánypótlásra nincs lehetőség.
- (5) A kérelmet a beérkezésétől számított 30 napon belül a polgármester előkészíti a Képviselő-testületnek, aki dönt, hogy
- a kérelem alapján kezdeményezi a településképi rendelet módosítását, vagy
 - részletes indokolás mellett elutasítja a kérelmet.
- (6) Az (5) bekezdés szerinti döntésről a polgármester 8 napon belül értesíti az érdekelteket.
- (7) A helyi védelem alá helyezési, vagy megszüntetési eljárásban érdekeltnek kell tekinteni:
- a javaslattal érintett földrészlet, ingatlan, ingatlanok tulajdonosait,
 - műalkotás esetén az élő alkotót, vagy a szerzői jog jogosultját,
 - a kezdeményezőket.
- (8) A helyi egyedi védelem megszüntetése az értékvizsgálat alapján csak akkor javasolható, ha a védett építészeti érték károsodása olyan mértékű, hogy a károsodás műszaki eszközökkel nem állítható helyre.
- 7.§ Ha a helyi védelem alatt álló elem országos műemléki védelem alá kerül, a helyi védelem az országos védettség hatályba lépésével egyidőben megszűnik.
- 8.§ (1) A helyi védelem alá helyezett értékekről (a továbbiakban: védett érték) a polgármester a hivatal útján nyilvántartást vezet, amelybe bárki betekinthez. A nyilvántartást jelen rendelet 1. függeléke tartalmazza.
- (2) A nyilvántartás tartalmazza:
- a védett érték megnevezését,
 - a védett érték védelmi nyilvántartási számát és azonosító adatait,
 - a védelem típusát,
 - a védett érték helymeghatározásának adatait, területi védelem esetén a védett terület lehatárolását, (helyrajzi szám, utca, házszám) és
 - a védelem rövid indoklását.

3. Az egyedi védelem meghatározása

- 9.§** (1) Az egyedi védelem a település jellegzetes, értékes, illetve hagyományt őrző építészeti arculatát, településkarakterét meghatározó, az 1. mellékletben meghatározott
- a) építményekre, építményrészletekre
 - b) alkalmazott anyaghasználatra,
 - c) tömegformálásra,
 - d) homlokzati kialakításra,
 - e) táj- és kertépítészeti alkotásra,
 - f) egyedi tájértékre, növényzetre,
 - g) szoborra, képzőművészeti alkotásra,
 - h) utcabútorra terjed ki.

4. Az egyedi védelemhez kapcsolódó tulajdonosi kötelezettségek

- 10.§** (1) Az 1. mellékletben szereplő, helyi egyedi védelem alatt álló építészeti örökséget a tulajdonos köteles jókarbantartani, állapotát megóvni, a használat nem veszélyeztetheti az adott építészeti örökség fennmaradását.
- (2) A helyi védelem alatt álló elemet nem veszélyeztetheti, településképi vagy műszaki szempontból károsan nem befolyásolhatja az adott építészeti örökségen vagy közvetlen környezetében végzett építési tevékenység, területhasználat.
- (3) A helyi védelem alatt álló művi érték korszerűsítéssel, átalakítással, bővítéssel, részleges bontással, bontással kapcsolatos általános szabályai:
- a) A helyi védelem alatt álló értékek jókarbantartása, használata és fenntartása során biztosítani kell a védelem alapjául szolgáló értékek megőrzését.
 - b) Helyi védelem alá tartozó épületek nem bonthatók. Átalakítás esetében épületrészek bonthatók, a védelmet megalapozó építményrészek kivételével.
 - c) Átalakítás a védett értékek fenntartása, érvényre juttatása szempontjainak szem előtt tartásával lehet végezni, olyan módon és mértékig, ami nem sérti az érték összességének (tömegalakítás, térkapcsolatok, arányviszonyok, szimbolikus tartalom, felületek kialakítása, díszítmények), valamint a történeti korok emlékeinek megtartását.

III. Fejezet

A településképi szempontból meghatározó területek

5. A településképi szempontból meghatározó területek megállapítása

11.§ Településképi szempontból meghatározó területek:

1. Faluközpont - Történeti településrész
2. Falusias, folyamatosan beépülő településrész
3. Gazdasági karakterű területek
4. A településképi védelme szempontjából kiemelt területek.

12.§ A településképi szempontból meghatározó területek lehatárolását a 2. és 3. melléklet tartalmazza.

IV. Fejezet A településképi követelmények

6. A Faluközpont - Történeti településrészre vonatkozó településképi követelmények

13.§ A Faluközpont - Történeti településrész megnevezésű településképi szempontból meghatározó területre vonatkozó területi építészeti követelmények:

- a) Új beépítés esetén egy főépület épüljön.
- b) Építményt elhelyezni 20 méternél kisebb telekszélesség esetén csak oldalhatáron álló beépítési módban lehet.
- c) Oldalhatáron álló beépítési módban az épületet az oldalsó telekhatártól mért legfeljebb 1,0 m-re kell elhelyezni.
- d) Meglévő beépítés esetén a telek rendeltetésszerű használatához szükséges egyéb építményeket egy csoportban oldalhatáron állóan kell elhelyezni.
- e) A területen a lakóépületek csak földszint vagy földszint + tetőtér kialakításúak lehetnek.
- f) A kerítés magassága a rendezett terepszinttől mérve 2,0 m-nél, ezen belül a lábazat 50 cm-nél kisebb kell legyen.
- g) Az utcafronton elhelyezett kerítés minimum 50 % -ban áttört lehet.

14.§ A Faluközpont - Történeti településrész megnevezésű településképi szempontból meghatározó területre vonatkozó egyedi építészeti követelmények:

- a) A homlokzatok burkolóanyaga nagyelemes fém és műanyag hullám és trapézlemez burkolat nem lehet.
- b) Az épületek színezésénél a rikító, környezetéhez nem illeszkedő színek használata tilos.
- c) A főépületek tetőfedő anyagaként nem alkalmazható: műanyag hullámlemez, alumínium trapézlemez, mesterséges pala, bitumenes zsindegy.
- d) Rikító színű, környezetéhez nem illeszkedő tetőfedő anyagok használata tilos.
- e) A főépületek tetőhajlásszöge nem lehet 30°-nál kisebb és 45°-nál nagyobb.
- f) Új lakóépület építése esetén a tető fő gerincvonala nem lehet az utcával párhuzamos.
- g) A területen fás növényzet ültetése esetén - környezetvédelmi-, értékvédelmi és látványvédelmi érdekek miatt - a tájban honos, a helyi alkalmazási hagyományokhoz illeszkedő, a termőhelyi adottságoknak megfelelő fás szárú növényfajok telepíthetők. A fásításra, növénytelepítésre javasolt őshonos növények jegyzékét a 4. melléklet 1. pontja tartalmazza.
- h) A területen a 4. melléklet 2. pontjában felsorolt, veszélyt jelentő inváziós idegenhonos fajok telepítése tilos.

15.§ A Faluközpont - Történeti településrész megnevezésű településképi szempontból meghatározó területen az egyéb műszaki berendezésekre vonatkozó követelmények:

- a) Az épület utcai homlokzatára, látható helyre technológiai berendezés (pl. klímaberendezés, szellőző, stb.) nem helyezhető el, kivéve a homlokzathoz illeszkedő takarás alkalmazása esetén.
- b) Az lakóépület homlokzatán, illetve kerítésen, rendeltetési egységenként legfeljebb 1 darab, maximum 0,5 m² nagyságú cégtábla, üzletfelirat, illetve cégér elhelyezése megengedett.
- c) Az intézményi épület homlokzatán, illetve kerítésen, rendeltetési egységenként legfeljebb 2 darab, összesen maximum 1,0 m² nagyságú cégtábla, üzletfelirat, illetve cégér elhelyezése megengedett.
- d) Az épületeken elhelyezhető cégtáblák, üzletfeliratok, cégérek szerkezeteinek, felülete rikító színű, káprázást okozó, illetve fényvisszaverő kialakítású nem lehet, az összességben zavaró hatás nem engedhető meg.

7. A Falusias, folyamatosan beépülő településrészre vonatkozó településképi követelmények

16.§ A Falusias, folyamatosan beépülő településrész megnevezésű településképi szempontból meghatározó területre vonatkozó területi építészeti követelmények:

- a) Új beépítés esetén egy főépület épüljön.
- b) Építményt elhelyezni 20 méternél kisebb telekszélesség esetén csak oldalhatáron álló beépítési módban lehet.
- c) Oldalhatáron álló beépítési módban az épületet az oldalsó telekhatártól mért legfeljebb 1,0 m-re kell elhelyezni.
- d) Meglévő beépítés esetén a telek rendeltetésszerű használatához szükséges egyéb építményeket egy csoportban, oldalhatáron állóan kell elhelyezni.
- e) A területen az épületek csak földszint vagy földszint + tetőtér kialakításúak lehetnek.
- f) A kerítés magassága a rendezett terepszinttől mérve 2,0 m-nél, ezen belül a lábazat 50 cm-nél kisebb kell legyen.
- g) Az utcafronton elhelyezett kerítés minimum 50 % -ban áttört lehet.

17.§ A Falusias, folyamatosan beépülő településrész megnevezésű településképi szempontból meghatározó területre vonatkozó egyedi építészeti követelmények:

- a) A homlokzatok burkolóanyaga nagyelemes fém és műanyag hullám és trapézlemez burkolat nem lehet.
- b) Az épületek színezésénél a rikító, környezetéhez nem illeszkedő színek használata tilos.
- c) A főépületek tetőfedő anyagaként nem alkalmazható: műanyag hullámlemez, alumínium trapézlemez, mesterséges pala, bitumenes zsindegy.
- d) Rikító színű, környezetéhez nem illeszkedő tetőfedő anyagok használata tilos.
- e) Az épületek tetőhajlásszöge nem lehet 30°-nál kisebb és 45°-nál nagyobb.
- f) A területen fás növényzet ültetése esetén - környezetvédelmi-, értékvédelmi és látványvédelmi érdekek miatt - a tájban honos, a helyi alkalmazási hagyományokhoz illeszkedő, a termőhelyi adottságoknak megfelelő fás szárú növényfajok telepíthetők. A fásításra, növénytelepítésre javasolt őshonos növények jegyzékét a 4. melléklet 1. pontja tartalmazza.
- g) A területen a 4. melléklet 2. pontjában felsorolt, veszélyt jelentő inváziós idegenhonos fajok telepítése tilos.

18.§ A Falusias, folyamatosan beépülő településrész megnevezésű településképi szempontból meghatározó területen az egyéb műszaki berendezésekre vonatkozó követelmények:

- a) Az épület utcai homlokzatára, látható helyre technológiai berendezés (pl. klímaberendezés, szellőző, stb.) nem helyezhető el, kivéve a homlokzathoz illeszkedő takarás alkalmazása esetén.
- b) Az épület homlokzatán, illetve kerítésen, rendeltetési egységenként legfeljebb 1 darab, maximum 0,5 m² nagyságú cégtábla, üzletfelirat, illetve cégér elhelyezése megengedett.
- c) Az épületeken elhelyezhető cégtáblák, üzletfeliratok, cégérek szerkezeteinek, felülete rikító színű, káprázást okozó, illetve fényvisszaverő kialakítású nem lehet, az összképben zavaró hatás nem engedhető meg.

8. A Gazdasági karakterű területekre vonatkozó településképi követelmények

19.§ A Gazdasági karakterű területek megnevezésű településképi szempontból meghatározó területre vonatkozó területi építészeti követelmények:

- a) A területen az épületek legmagasabb pontja a terepcsatlakozástól számított maximum 9,0 m lehet, kivéve az alkalmazott technológiából adódó létesítmények.
- b) A kerítés magassága a rendezett terepszinttől mérve 2,0 m-nél, ezen belül a lábazat 50 cm-nél kisebb kell legyen.
- c) Az utcafronton elhelyezett kerítés minimum 50 % -ban áttört lehet.

20.§ A Gazdasági karakterű területek megnevezésű településképi szempontból meghatározó területre vonatkozó egyedi építészeti követelmények:

- a) Az épületek színezésénél a rikító, környezetéhez nem illeszkedő színek használata tilos.
- b) Rikító színű, környezetéhez nem illeszkedő tetőfedő anyagok használata tilos.
- c) A területen fás növényzet ültetése esetén - környezetvédelmi-, értékvédelmi és látványvédelmi érdekek miatt - a tájban honos, a helyi alkalmazási hagyományokhoz illeszkedő, a termőhelyi adottságoknak megfelelő fás szárú növényfajok telepíthetők. A fásításra, növénytelepítésre javasolt őshonos növények jegyzékét a 4. melléklet 1. pontja tartalmazza.
- d) A területen a 4. melléklet 2. pontjában felsorolt, veszélyt jelentő inváziós idegenhonos fajok telepítése tilos.
- e) A telekhatárok menti védő zöldsávot többszintes növényállománnyal lehet kialakítani.
- f) A minimálisan kialakítandó zöldfelület kétharmadán a kevesebb, mint háromszintű (gyep-, cserje- és lombkoronaszint együttesen) növénytakaró alkalmazása nem megengedett.

21.§ A Gazdasági karakterű területek megnevezésű településképi szempontból meghatározó területen az egyéb műszaki berendezésekre vonatkozó követelmények:

- a) Az épület homlokzatán, illetve kerítésen, rendeltetési egységként legfeljebb 2 darab, összesen maximum 1,0 m² nagyságú cégtábla, üzletfelirat, illetve cégér elhelyezése megengedett.
- b) Az épületeken elhelyezhető cégtáblák, üzletfeliratok, cégek szerkezeteinek, felülete rikító színű, káprázást okozó, illetve fényvisszaverő kialakítású nem lehet, az összképben zavaró hatás nem engedhető meg.

9. A településkép védelme szempontjából kiemelt területekre vonatkozó településképi követelmények

22.§ A településkép védelme szempontjából kiemelt területek megnevezésű településképi szempontból meghatározó területre vonatkozó területi építészeti követelmények:

- a) Az új építmények elhelyezése tájba illesztve, történeti tájszerkezet, a tájképi adottságok megőrzésével, a tájkarakter erősítésével, a helyi építészeti hagyományok figyelembe vételével történhet.
- b) A 10%-osnál nagyobb lejtésű terepfelszín rendezése során a természetes tereplejtést megváltoztatni csak a földtömeg-egyensúly mértékéig lehet. A földtömeg-egyensúllyal történő tereprendezést úgy kell megvalósítani, hogy a természetes terepszinthez viszonyított feltöltés, vagy bevágás – rézsű vagy támfal megoldással- egy teraszlépcsőben legfeljebb 1,5méter szintkülönbségű lehet.
- c) Lejtős terepen való építés esetén az épület terepre illesztésével el kell kerülni a lejtő irányába kedvezőtlen látványú, magas épülethomlokzat kialakulását.
- d) Építmények legmagasabb pontja 6,0 méter lehet, kivéve kilátó, mobilszolgáltató torony létesítését.

23.§ A településkép védelme szempontjából kiemelt területek megnevezésű településképi szempontból meghatározó területre vonatkozó egyedi építészeti követelmények:

- a) A területen az építmények kialakításánál a tájba nem illeszkedő, környezetétől jelentősen eltérő színek használata tilos.
- b) A területen az építmények tömegformálásánál a tájba nem illeszkedő, környezetétől jelentősen eltérő tömegarányok használata tilos.
- c) A zöldfelület létesítésénél a zöldfelület településképi, használati és kondicionáló értékének optimalizálása érdekében a zöldfelületi telekrészek elaprózása nem megengedett.
- d) Új fasor telepítésénél és meglévő fasor kiegészítésénél (fapótlásnál) várostűrő, előnevelt, többszörösen iskolázott, útsorfa minőségű faegyedek ültetésénél a 8 méternél kisebb tőtávolság nem megengedett.
- e) A területen fás növényzet ültetése esetén - környezetvédelmi-, értékvédelmi és látványvédelmi érdekek miatt - a tájban honos, a helyi alkalmazási hagyományokhoz illeszkedő, a termőhelyi adottságoknak megfelelő fás szárú növényfajok telepíthetők. A fásításra, növénytelepítésre javasolt őshonos növények jegyzékét a 4. melléklet 1. pontja tartalmazza.
- f) A területen a 4. melléklet 2. pontjában felsorolt, veszélyt jelentő inváziós idegenhonos fajok telepítése tilos.

24.§ A településkép védelme szempontjából kiemelt területek megnevezésű településképi szempontból meghatározó területen az egyéb műszaki berendezésekre vonatkozó követelmények:

- a) Kültéri világítás biztosításánál kerülni kell a hideg fehér fényű, kültéri világítótestek alkalmazását.
- b) A világítótestek ernyőzése olyan legyen, hogy a fényt jellemzően csak oda irányítsa, ahol arra szükség van.
- c) A közterületek, utcák megvilágításának kiépítése – különösen a természetes területek szomszédságában - egyenletes fénnel, csak a szükséges mértékű intenzitással történjen a fényszennyezés csökkentése érdekében.

10. Az egyéb, településképi szempontból nem meghatározó területekre vonatkozó településképi követelmények

25.§ Az egyéb, településképi szempontból nem meghatározó területre vonatkozó egyedi építészeti követelmények:

- a) A területen az építmények kialakításánál a tájba nem illeszkedő, környezetétől jelentősen eltérő színek használata tilos.

26.§ Az egyéb, településképi szempontból nem meghatározó területen az egyéb műszaki berendezésekre vonatkozó követelmények:

- a) Az épület homlokzatán, illetve kerítésen, rendeltetési egységenként legfeljebb 1 darab, maximum 0,5 m² nagyságú cégtábla, üzletfelirat, illetve cégér elhelyezése megengedett.
- b) Az épületeken elhelyezhető cégtáblák, üzletfeliratok, cégérek szerkezeteinek, felülete rikító színű, káprázást okozó, illetve fényvisszaverő kialakítású nem lehet, az összképben zavaró hatás nem engedhető meg.
- c) Kültéri világítás biztosításánál kerülni kell a hideg fehér fényű, kültéri világítótestek alkalmazását.
- d) A világítótestek ernyőzése olyan legyen, hogy a fényt jellemzően csak oda irányítsa, ahol arra szükség van.
- e) A közterületek, utcák megvilágításának kiépítése – különösen a természetes területek szomszédságában - egyenletes fénnel, csak a szükséges mértékű intenzitással történjen a fényszennyezés csökkentése érdekében.

11. A helyi védelemben részesülő elemekre vonatkozó településképi követelmények

27.§ A helyi védelemben részesülő elemekre vonatkozó egyedi építészeti követelmények:

- a) Meg kell őrizni a helyi védett épület hagyományos, értékes építészeti tömegét, tetőformáját, az eredeti nyílásrendet úgy, hogy új nyílás nem alakítható ki, a nyílások szélessége nem változtatható meg.
- b) Helyi védett épület csak úgy bővíthető, hogy az épület jellege, arányai, utcaképi szerepe ne változzon, a védett érték ne sérüljön.
- c) Védett épület homlokzatán, tetőzetén nem alkalmazható bitumenes zsindeley-, cseréputánzatú fémlemez-, vagy bármilyen anyagú hullámlemezfedés.
- d) Védett épület tetőzetén nyílászáró elhelyezése, vagy a belső tér növelés céljából létesített tetősíkból kiemelkedő tetőfelépítmény nem helyezhető el.
- e) Nyílászáró cseréje során az új nyílászáró az eredetivel azonos anyagból, azonos kialakítással és részletképzéssel kell készülnjön.
- f) A homlokzatot egységesen kezelve lehet felújítani, a homlokzat egy részének önálló felújítása, színezése nem megengedett.
- g) Épületdísz, épülettagozat károsítása, eltakarása tilos.
- h) A területen fás növényzet ültetése esetén - környezetvédelmi-, értékvédelmi és látványvédelmi érdekek miatt - a tájban honos, a helyi alkalmazási hagyományokhoz illeszkedő, a termőhelyi adottságoknak megfelelő fás szárú növényfajok telepíthetők. A fásításra, növénytelepítésre javasolt őshonos növények jegyzékét a 4. melléklet 1. pontja tartalmazza.
- i) A területen a 4. melléklet 2. pontjában felsorolt, veszélyt jelentő inváziós idegenhonos fajok telepítése tilos.

28.§ A helyi védelemben részesülő elemek területén az egyéb műszaki berendezésekre vonatkozó követelmények:

- a) Az épület utcai homlokzatára, látható helyre technológiai berendezés (pl. klímaberendezés, szellőző, stb.) nem helyezhető el, kivéve a homlokzathoz illeszkedő takarás alkalmazása esetén.
- b) Technológiai berendezés az építészeti értékhez hozzájáruló elemet nem károsíthatja, és nem takarhatja el.
- c) Az épület homlokzatán, illetve kerítésen, rendeltetési egységenként legfeljebb 1 darab, maximum 0,5 m² nagyságú cégtábla, üzletfelirat, illetve cégér elhelyezése megengedett.
- d) Az épületeken elhelyezhető cégtáblákat, üzletfeliratokat, cégereket úgy kell elhelyezni, rögzíteni, hogy az építészeti értékhez hozzájáruló elemet ne károsítson, és ne takarjon el.

12.A teljes település ellátását biztosító felszíni energiaellátási és elektronikus hírközlési sajátos építmények, műtárgyak elhelyezése

29.§ (1) A teljes település ellátását biztosító felszíni energiaellátási és elektronikus hírközlési sajátos építmények, műtárgyak elhelyezésére alkalmas területek a Nagykökényes Község Helyi Építési Szabályzatáról szóló önkormányzati rendeletben szereplő alábbi építési övezetek és övezetek:

- a) gazdasági területek;
- b) közlekedési és közműterületek.

(2) A teljes település ellátását biztosító felszíni energiaellátási és elektronikus hírközlési sajátos építmények, műtárgyak elhelyezésére nem alkalmas területek a Nagykökényes Község Helyi Építési Szabályzatáról szóló önkormányzati rendeletben szereplő alábbi építési övezetek és övezetek:

- a) lakó területek,
- b) vegyes területek.

(3) Közmű és elektronikus hírközlési létesítmények kiépítésénél, illetve a meglévő hálózatok korszerűsítésénél a tájkép védelme és az esztétikai követelmények érvényesítése céljából a műszaki lehetőségek és a védett értékek védelmi szempontjainak mérlegelésével terepszint alatti elhelyezést kell biztosítani.

(4) Hírközlést szolgáló antennatorony elhelyezése tilos a helyi védelem alatt álló ingatlanon, valamint a településkép védelme szempontjából kiemelt területek megnevezésű településképi szempontból meghatározó területen

13.Reklámokra, reklámhordozókra vonatkozó településképi követelmények

30.§ A település területén a reklámokra, reklámhordozókra vonatkozó településképi követelmények az alábbiak:

- a) Óriásplakát a településen nem helyezhető el.
- b) Közterületen és köztulajdonban álló ingatlanon 10 méterenként legfeljebb 1 db, maximum 1,0 m² nagyságú reklámhordozó helyezhető el.
- c) A reklámhordozó anyaga az időjárásnak ellenálló, nem rozsdásodó kell legyen, az élénk színek használata kerülendő.

31.§ A település területén a reklámok közzétételének, illetve reklámhordozók, reklámhordozót tartó berendezések elhelyezésének közterületekre és magánterületekre irányadó, reklámrendeletben rögzített országos rendelkezésektől el lehet térni, a település szempontjából jelentős eseményről való tájékoztatás érdekében, évente összesen 12 naptári hét időszakra, bármely települési területen.

V. Fejezet
Kötelező szakmai konzultáció

14. Rendelkezés a szakmai konzultációról

32.§ (1) A településképi védelme érdekében építető kérelmére az önkormányzati főépítész (főépítész) – illetve, ha az önkormányzat által főépítész nincs alkalmazásban, akkor a Polgármester – 8 napon belül szakmai tájékoztatást ad a településképi követelményekről.

- (2) Szakmai konzultáció az önkormányzat hivatalos helyiségében vagy kérésre a helyszínen is lefolytatható.
- (3) A kérelem papír vagy elektronikus formában nyújtható be az önkormányzathoz az alábbi címre:
 - Herédi Közös Önkormányzati Hivatal Nagykökényesi Kirendeltsége
3012 Nagykökényes, Szabadság út 37. vagy,
 - email: hivatal@nagykokenyeshu
- (4) A kérelmet a tulajdonos, a beruházó, vagy a tervező a (3) bekezdésben szereplő elérhetőségekre eljuttatva, írásban kezdeményezi. A kérelmet az alábbi tartalmi követelménnyel kell benyújtani:
 - a) a kérelmező nevét,
 - b) tervezett tevékenység helye (cím, hrsz.);
 - c) tervezett tevékenység rövid leírása;
 - d) a közterület felőli arculati megjelenés bemutatása (fotó, grafika, megjelenés a közvetlen környezetben);
 - e) beépítési koncepció vázlatos bemutatása.
- (5) A főépítész – illetve, ha az önkormányzat által főépítész nincs alkalmazásban, akkor a Polgármester - szakmai konzultációról készített emlékeztetőjéhez csatolni kell az esetlegesen bemutatott dokumentumokat (pl. vázlatot, fotót).
- (6) A konzultációról az önkormányzati főépítész, ha főépítész nincs alkalmazásban, akkor a Polgármester nyilvántartást vezet.

VI. Fejezet
Településképi bejelentési eljárás

15.A bejelentési eljárással érintett építmények, reklámhordozók, rendeltetésváltások köre

33.§ Településképi bejelentési eljárást kell lefolytatni reklámok és reklámhordozók elhelyezése esetén.

16.A bejelentési eljárás részletes szabályai

34.§ A rendelet hatálya alá tartozó területen reklám, reklámhordozó és cégér csak településképi bejelentési eljárás lefolytatását követően helyezhető el.

35.§ (1) A településképi bejelentési eljárás a reklámozó, illetve a reklámhordozó és reklám elhelyezésével érintett telek tulajdonosa (a továbbiakban együtt: bejelentő) kérelmére indul.

- (2) A kérelmet Nagykökényes község Polgármesteréhez (a továbbiakban: Polgármester) kell benyújtani a településfejlesztési koncepcióról, az integrált településfejlesztési stratégiáról és a településrendezési eszközökről, valamint egyes településrendezési sajátos jogintézményekről szóló kormányrendeletben rögzítettek szerint.
- (3) A településképi bejelentési eljárás megindításához szükséges bejelentőlapot az 5. melléklet tartalmazza.
- (4) A Polgármester a településképi bejelentési eljárást a településfejlesztési koncepcióról, az integrált településfejlesztési stratégiáról és a településrendezési eszközökről, valamint egyes településrendezési sajátos jogintézményekről szóló kormányrendeletben meghatározottak szerint folytatja le.
- (5) A Polgármester településképi bejelentési eljárásban hozott döntése ellen Nagykökényes Község Képviselő-testületénél lehet fellebbezéssel élni.

36.§ (1) A településképi bejelentési eljárás szempontjai:

- a) a kérelem megfelel-e a településfejlesztési koncepcióról, az integrált településfejlesztési stratégiáról és a településrendezési eszközökről, valamint egyes településrendezési sajátos jogintézményekről szóló kormányrendeletben meghatározott tartalmi és formai követelményeknek;
- b) a reklámhordozó és reklám elhelyezése megfelel-e az e rendeletben megállapított településképi követelményeknek.

VII. Fejezet

A településképi kötelezés, településképi-védelmi bírság

17.A településképi kötelezési eljárás

37.§ (1) A jelen rendeletben foglalt településképi követelmények megsértése esetén a polgármester a hivatal útján hivatalból, vagy kérelemre végzésben felhívja az ingatlan tulajdonosának figyelmét a jogszabálysértésre.

- (2) Az (1) bekezdés szerinti végzésben a jogszabálysértés megszüntetésére, a jogszabálysértés mértékéhez igazodó határidőt kell megállapítani.
- (3) A polgármester a hivatal útján kötelezési eljárást folytat le az (1) bekezdés szerinti végzésben meghatározott határidő eredménytelen elteltét követően.
- (4) A polgármester a településképi követelmények teljesülése érdekében az ingatlan tulajdonosát az építmény, építményrész felújítására, átalakítására vagy elbontására kötelezheti.
- (5) A településképi kötelezésről a polgármester önkormányzati hatósági döntést hoz határozat formájában.

18.A településképi-védelmi bírság kiszabásának esetkörei és mértéke

38.§ (1) A polgármester a hivatal útján a 37.§ (5) bekezdés szerinti hatósági döntésben megállapított határidőre történő nem teljesítés esetén településképi-védelmi bírságot szab ki.

- (2) A településképi-védelmi bírság összege egyedi elbírálás alapján szabható ki, amelynek mértéke 50.000.- forinttól 1.000.000. forintig terjedhet.

19.A településképi-védelmi bírság kiszabásának és behajtásának módja

39.§ (1) A bírság összegét 30 naptári napon belül az Önkormányzat 11739054-15381725 számú számlaszámra kell befizetni.

- (2) A befizetési határidő letelte után az elmaradt befizetés ismételten kivethető és eljárási bírsággal sújtható.

VIII. Fejezet

Záró rendelkezések

20.Hatálybalépés

40.§ E rendelet 2018. január 1. napján lép hatályba.

41.§ Hatályát veszti Nagykökényes Községi Önkormányzat Képviselő-testületének 8/2011. (VI.17.) önkormányzati rendelete az építészeti örökség helyi védelméről.

42.§ Hatályát veszti Nagykökényes Községi Önkormányzat Képviselő-testületének a közterületek használatáról szóló 8/2013.(X.11.) önkormányzati rendelete 3. § a) pontja, valamint a 2. mellékletének a) pontja.



43.§ Hatályát veszti Nagykökényes Községi Önkormányzata Képviselő-testületének Nagykökényes Község Helyi Építési Szabályzatáról szóló 8/2005. (VIII.25.) számú rendeletének:

- (1) a 4.§ (5), (8), (9) és (14) bekezdései,
- (2) az 5.§ (6) és (8) bekezdései,
- (3) a 8.§ (3) bekezdése,
- (4) a 10.§ (3) bekezdésben az „*összefüggő, többszintes*” szövegrész,
- (5) a 14.§ (7) bekezdése,
- (6) a 14.§ (18) bekezdésében az „*terület hosszú távú arculatformálása és a*” szövegrész,
- (7) a 14.§ (25) bekezdésében az „*A tervezett gáznyomás-szabályozók az épületek utcai homlokzatára nem helyezhetők el. A berendezés a telkek előkertjében, udvarán, vagy az épület alárendeltebb homlokzatára szerelhetők.*” szövegrész,
- (8) a 15.§-a és alcíme,
- (9) a 16.§ (4) bekezdésben az „*A védőövid sávok telepítésénél több szintű növényállományt (fák és cserjék) kell kialakítani.*” szövegrész,
- (10) a 17.§ (1) bekezdés d) pontja,
- (11) a 23.§ (3) és (4) bekezdései.

Besszer Andrasné
polgármester



dr. Farkas Andrea
jegyző

A rendeletet kihirdettem:

Nagykökényes, 2017. december 21.





dr. Farkas Andrea
jegyző

1. melléklet a 3/2017. (XII.21.) önkormányzati rendelethez

A település helyi védelem alatt álló építészeti örökségeinek jegyzéke

	A	B	C	D
	megnevezés	cím	hrs.	nyilvántartási szám
1.	Római katolikus plébánia épület a gazdasági épületével	Hősök tere	276/2	HV-1
2.	Nepomuki Szent János szobor	Hősök tere	276/2	HV-2
3.	Hősi emlékmű	Szabadság út	3	HV-3
4.	1956-os emlékmű	Szabadság út	1	HV-4
5.	Népi lakóház	Szabadság út 23.	10	HV-5

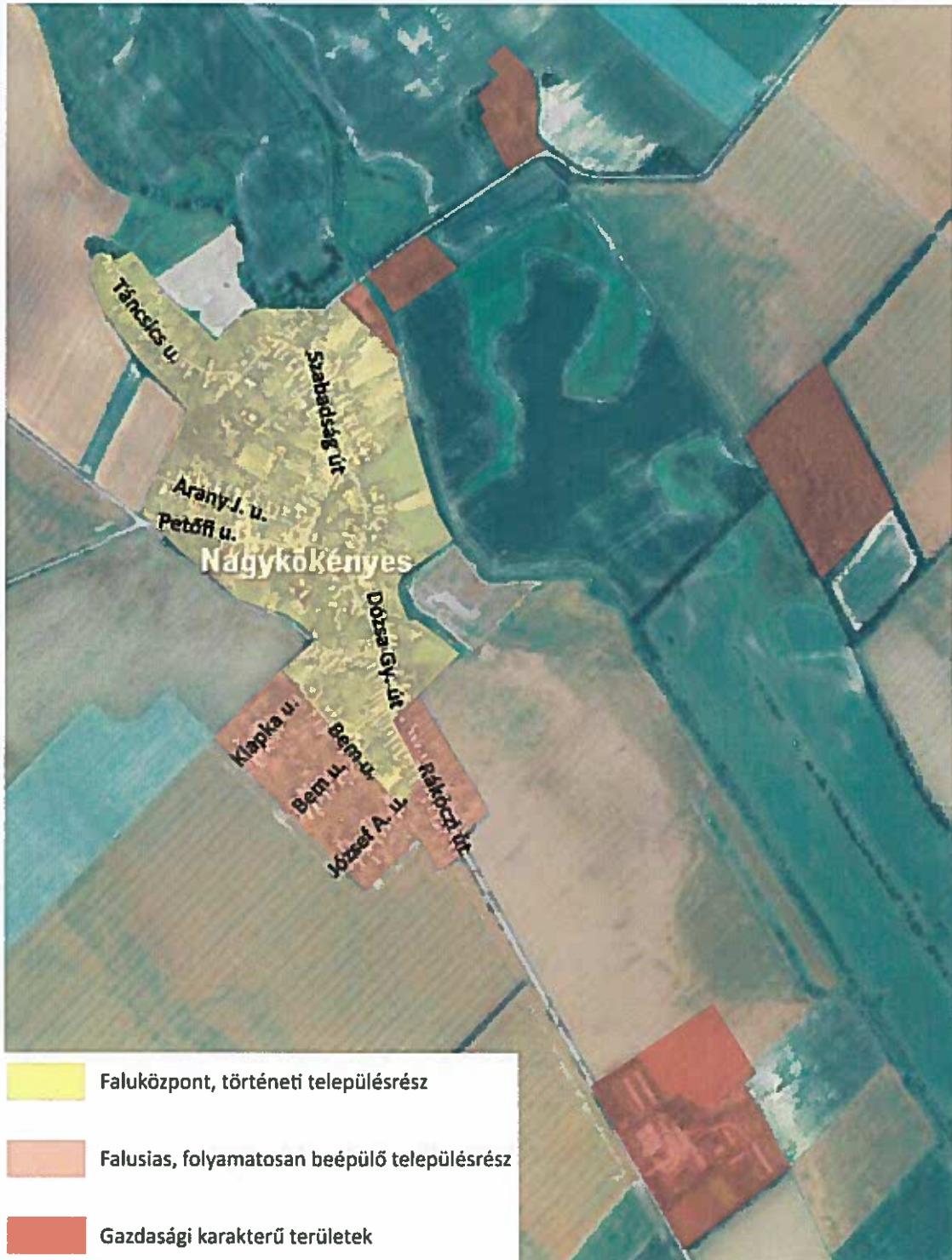
A településképi szempontból meghatározó területek lehatárolása



A településkép védelme szempontjából kiemelt területek



Országos ökológiai hálózat

Műemléki nyilvántartás

törzsszám	azonosító	védelem státusza	védelem fajtája	védés	település	cím	név
2221	5799	Műemléki védelem	Műemlék	1958	Nagykökényes	Szabadság u. 12.	Dessewffy-kúria
2221	27353	Műemléki védelem	Műemléki környezet		Nagykökényes		Dessewffy-kúria ex-lege műemléki környezete
2220	5798	Műemléki védelem	Műemlék	1958	Nagykökényes	Hősök tere	R.k.templom (Havas Boldogasszony)
2220	27352	Műemléki védelem	Műemléki környezet		Nagykökényes		R.k.templom (Havas Boldogasszony) ex-lege műemléki környezete

Dessewffy- kúria ex-lege műemléki környezete

település	hpsz	műemléki védettség jogi jellege
Nagykökényes	7	műemléki környezet
Nagykökényes	01.aug	műemléki környezet
Nagykökényes	100	műemléki környezet
Nagykökényes	101	műemléki környezet
Nagykökényes	102	műemléki környezet
Nagykökényes	103	műemléki környezet
Nagykökényes	104	műemléki környezet
Nagykökényes	105	műemléki környezet
Nagykökényes	106	műemléki környezet
Nagykökényes	107	műemléki környezet
Nagykökényes	4/6	műemléki környezet
Nagykökényes	62/2	műemléki környezet
Nagykökényes	63/2	műemléki környezet
Nagykökényes	65	műemléki környezet
Nagykökényes	66	műemléki környezet
Nagykökényes	68	műemléki környezet
Nagykökényes	73	műemléki környezet

Nagyökényes	74/1	műemléki környezet
Nagyökényes	74/2	műemléki környezet
Nagyökényes	74/3	műemléki környezet
Nagyökényes	74/4	műemléki környezet
Nagyökényes	80	műemléki környezet
Nagyökényes	88	műemléki környezet
Nagyökényes	90	műemléki környezet
Nagyökényes	91	műemléki környezet
Nagyökényes	92	műemléki környezet
Nagyökényes	93	műemléki környezet
Nagyökényes	97	műemléki környezet
Nagyökényes	98	műemléki környezet
Nagyökényes	99	műemléki környezet

R.k.templom (Havas Boldogasszony) ex-lege műemléki környezete

település	hrszt	műemléki védetség jogi jellege	további védetség
Nagyökényes	131/6	műemléki környezet	
Nagyökényes	270/2	műemléki környezet	
Nagyökényes	271	műemléki környezet	
Nagyökényes	272	műemléki környezet	
Nagyökényes	273	műemléki környezet	
Nagyökényes	275	műemléki környezet	
Nagyökényes	276/1	műemléki környezet	
Nagyökényes	277	műemléki környezet	
Nagyökényes	281	műemléki környezet	további védetség
Nagyökényes	294/1	műemléki környezet	
Nagyökényes	294/2	műemléki környezet	további védetség
Nagyökényes	294/3	műemléki környezet	további védetség
Nagyökényes	294/4	műemléki környezet	további védetség
Nagyökényes	294/5	műemléki környezet	további védetség

Telepítésre javasolt és veszélyt jelentő növények jegyzéke

1. Fásításra, növénytelepítésre javasolt őshonos növények jegyzéke

Lombos fajok

tudományos (latin) elnevezés	magyar elnevezés
<i>Acer campestre</i>	mezei juhar
<i>Acer platanoides</i>	korai juhar
<i>Acer pseudoplatanus</i>	hegyi juhar, jávorfa
<i>Acer tataricum</i>	tatár juhar, feketegyűrű juhar
<i>Alnus glutinosa</i> (allergén)	enyves éger, mézgás éger, berekfa
<i>Alnus incana</i>	hamvas éger
<i>Betula pendula</i> (allergén)	közönséges nyír, bibircses nyír
<i>Betula pubescens</i>	szőrös nyír, pelyhes nyír
<i>Carpinus betulus</i>	közönséges gyertyán
<i>Cerasus avium</i> (<i>Prunus avium</i>)	vadcseresznye, madárcseresznye
<i>Cerasus mahaleb</i> (<i>Prunus mahaleb</i>)	sarjmeggy, török meggy
<i>Fagus sylvatica</i>	közönséges bükk
<i>Fraxinus angustifolia</i> ssp. <i>pannonica</i>	magyar kőris
<i>Fraxinus excelsior</i>	magas kőris
<i>Fraxinus ornus</i>	virágos kőris, mannakőris
<i>Juglans regia</i>	közönséges dió
<i>Malus sylvestris</i>	vadalma
<i>Padus avium</i>	zelnicemeggy, májusfa
<i>Populus alba</i> *	fehér nyár, ezüst nyár
<i>Populus canescens</i> *	szürke nyár
<i>Populus nigra</i> *	fekete nyár, topolyafa, csomoros nyár
<i>Populus tremula</i>	rezgő nyár
<i>Pyrus pyraeaster</i>	vadkörte, vackor
<i>Quercus cerris</i>	csertölgly, cserfa
<i>Quercus petraea</i> (<i>Q. sessiliflora</i>)	kocsánytalan tölgy
<i>Quercus pubescens</i>	molyhos tölgy
<i>Quercus robur</i> (<i>Q. pedunculata</i>)	kocsányos tölgy, mocsártölgy
<i>Salix alba</i> (allergén)	fehér fűz, ezüst fűz
<i>Salix fragilis</i>	törékeny fűz, csörege fűz
<i>Sorbus aria</i>	lisztes berkenye
<i>Sorbus aucuparia</i>	madárberkenye
<i>Sorbus domestica</i>	házi berkenye, fojtóska
<i>Sorbus torminalis</i>	barkóca berkenye, barkócafa
<i>Tilia cordata</i> (<i>T. parviflora</i>)	kislevelű hárs
<i>Tilia platyphyllos</i> (<i>T. grandifolia</i>)	nagylevelű hárs
<i>Ulmus glabra</i> (<i>U. montana</i> , <i>U. scabra</i>)	hegyi szil
<i>Ulmus laevis</i>	vénic szil, lobogós szil, vénicfa
<i>Ulmus minor</i> (<i>Ulmus campestris</i>)	mezei szil, simalevelű mezei szil

Tülevelű fajok (fenyők)

tudományos (latin) név	magyar elnevezés
<i>Juniperus communis</i>	közönséges boróka, gyalogfenyő

Lombos cserjék

tudományos (latin) név	magyar elnevezés
<i>Colutea arborescens</i>	pukkanó dudafürt
<i>Cornus mas</i>	húsos som
<i>Cornus sanguinea</i>	veresgyűrű som
<i>Crataegus laevigata</i> (<i>C. oxyacantha</i>)	kétbibés galagonya
<i>Crataegus monogyna</i>	egybibés galagonya
<i>Euonymus europaeus</i>	csíkos kecskerágó
<i>Euonymus verrucosus</i>	bibircses kecskerágó
<i>Frangula alnus</i> (<i>Rhamnus frangula</i>)	kutyabenge
<i>Hippophae rhamnoides</i>	homoktövis
<i>Lonicera xylosteum</i>	ükörke lonc, ükörke
<i>Prunus spinosa</i>	kökény
<i>Rhamnus catharticus</i>	varjútövis (benge)
<i>Ribes uva-crispa</i>	-
<i>Rosa canina</i>	gyepürózsa
<i>Salix caprea</i>	kecskefűz
<i>Salix cinerea</i>	rekettyefűz, hamvas fűz
<i>Salix purpurea</i>	csigolyafűz
<i>Salix viminalis</i>	kosárkötő fűz
<i>Sambucus nigra</i>	fekete bodza
<i>Sambucus racemosa</i> **	fürtös bodza
<i>Spiraea salicifolia</i>	fűzlevelű gyöngyvessző
<i>Staphylea pinnata</i>	mogyorós hólyagfa
<i>Viburnum lantana</i>	ostorménfa
<i>Viburnum opulus</i>	kányabangita

* nem „szöszös”, hím egyedek telepítése javasolt csak

** 500 m felett javasolható a telepítése

Allergén növényfajok telepítése kizárólag külterületen, belterülettől és beépítésre szánt területtől nagy távolságra javasolható.

2. Veszélyt jelentő idegenhonos inváziós fajok jegyzéke

Magyar név	Tudományos név
aligátorfű (papagájfű, papagájlevél)	<i>Alternanthera philoxeroides</i>
kaliforniai tündérhínár	<i>Cabomba caroliniana</i>
közönséges vízjácint	<i>Eichhornia crassipes</i>
cingár (aprólevelű) átokhínár	<i>Elodea nuttallii</i>
hévízi gázló	<i>Hydrocotyle ranunculoides</i>
nagy fodros-átokhínár	<i>Lagarosiphon major</i>
nagyvirágú tóalma	<i>Ludwigia grandiflora</i>
sárga tóalma	<i>Ludwigia peploides</i>
strucctoll- süllőhínár	<i>Myriophyllum aquaticum</i>
felemáslevelű süllőhínár	<i>Myriophyllum heterophyllum</i>
közönséges selyemkóró	<i>Asclepias syriaca</i>
chilei óriáslapu (óriásrebarbara)	<i>Gunnera tinctoria</i>
kaukázusi medvetalp	<i>Heracleum mantegazzianum</i>
perzsa medvetalp	<i>Heracleum persicum</i>
Szosznowszkij-medvetalp	<i>Heracleum sosnowskyi</i>
bíbor nebáncsvirág	<i>Impatiens glandulifera</i>

sárga lápbuzogány	Lysichiton americanus
japán gázlófű	Microstegium vimineum
keserű hamisüröm	Parthenium hysterophorus
rózsás tollborzfü	Pennisetum setaceum
ördögfarok-keserűfű	Persicaria perfoliata (Polygonum perfoliatum)
japán nyílgyökér (kudzu)	Pueraria montana var. lobata (Pueraria lobata)
borfa, tengerparti seprűcserje	Baccharis halimifolia

Fásszárú inváziós és termőhely-idegen növényfajok:

Magyar név	Tudományos név
akác	Robinia pseudo-acacia
amerikai kőris	Fraxinus americana
bálványfa	Ailanthus altissima
keskenylevelű ezüstfa	Elaeagnus angustifolia
fekete fenyő	Pinus nigra
erdei fenyő	Pinus silvestris
gyalogakác	Amorpha fruticosa
kései meggy	Prunus serotina
zöld juhar	Acer negundo

Lágyszárú inváziós növényfajok:

Magyar név	Tudományos név
alkörmös	Phytolacca americana
japánkeserűfű fajok	Fallopia spp.
kanadai aranyvessző	Solidago canadensis
magas aranyvessző	Solidago gigantea
parlagfű	Ambrosia artemisifolia
selyemkóró	Asclepias syriaca
süntök	Echinocystis lobata

NAGYKÖKÉNYES KÖZSÉG POLGÁRMETERE
NAGYKÖKÉNYES

KÉRELEM

1. A bejelentő neve, lakcíme, szervezet esetén székhelye:

(továbbá meg lehet adni elektronikus levélcímet, telefax számot és telefonos elérhetőséget)

.....
2. A folytatni kíván tevékenység: (a megfelelő négyzetet kérjük bejelölni)

reklám,

reklámhordozó

cégér elhelyezése.

3. A reklámok, reklámhordozók és cégek helye, a telek helyrajzi száma:

.....
.....
.....

4. A reklámok, reklámhordozók és cégek elhelyezésének tervezett időtartama:

5. A kérelemhez csatolt melléletek:

műszaki tervdokumentáció pld

egyéb okirat

.....

Alulírott bejelentő kérem, hogy a mellékelt tervdokumentáció szerinti tevékenység településképi bejelentését tudomásul venni szíveskedjenek.

Kelt: év hó nap

.....

aláírás (bejelentő)

1. függelék a 8./2017. (XII.21.) önkormányzati rendelethez

Nyilvántartás a helyi védelem alá helyezett értékekről

HELYI VÉDELEM – NYILVÁNTARTÁSI LAP	
A védett érték megnevezése:	Római katolikus plébánia épület a gazdasági épületével
A védett érték védelmi nyilvántartási száma és azonosító adatai:	HV-1 a 8./2017. (XII.21.) rendelet
A védelem típusa:	építmény egyedi helyi védelme
A védett érték helymeghatározása:	Hősök tere, 276/2. hrsz.
A védelem rövid indokolása:	
A templomhoz vezető gyalogút mentén található plébánia minden részlete védendő.	

HELYI VÉDELEM – NYILVÁNTARTÁSI LAP	
A védett érték megnevezése:	Nepomuki Szent János szobor
A védett érték védelmi nyilvántartási száma és azonosító adatai:	HV-2 a 9/2017. (XII.21.) rendelet
A védelem típusa:	szobor, képzőművészeti alkotás egyedi helyi védelme
A védett érték helymeghatározása:	Hősök tere, 276/2. hrsz.
A védelem rövid indokolása:	
A templomkertben álló szobor 1872-ből származik, az alábbi felirattal: „Isten dicsőségére állították Eöri János és neje Csepregy Karolina 1872”	

HELYI VÉDELEM – NYILVÁNTARTÁSI LAP

A védett érték megnevezése:	Hősi emlékmű
A védett érték védelmi nyilvántartási száma és azonosító adatai:	HV-3 a 9/2017. (XII.21.) rendelet
A védelem típusa:	szobor, képzőművészeti alkotás egyedi helyi védelme
A védett érték helymeghatározása:	Szabadság út, 3. hrsz.
A védelem rövid indokolása:	
Az első világháborús emlékmű és szobor Birner Jenő alkotása. 1939-ben helyezték el.	

HELYI VÉDELEM – NYILVÁNTARTÁSI LAP	
A védett érték megnevezése:	1956-os emlékmű
A védett érték védelmi nyilvántartási száma és azonosító adatai:	HV-4 a 9/2017. (XII.21.) rendelet
A védelem típusa:	szobor, képzőművészeti alkotás egyedi helyi védelme
A védett érték helymeghatározása:	Szabadság út, 1. hrsz.
A védelem rövid indokolása:	
Nagykökényes emlékpontja, az 56-os emlékmű. Az alkotás Laczik Attila képzőművész alkotása.	

HELYI VÉDELEM – NYILVÁNTARTÁSI LAP	
A védett érték megnevezése:	Népi lakóház
A védett érték védelmi nyilvántartási száma és azonosító adatai:	HV-5 a 9/2017. (XII.21.) rendelet
A védelem típusa:	építmény egyedi helyi védelme
A védett érték helymeghatározása:	Szabadság út 23., 10. hrsz.
A védelem rövid indokolása:	
Népi építészeti jellegzetességeket hordozó épület. Utcára merőleges gerincű, nyeregtetős épület, udvar felé néző faoszlopos tornáccal. Védendő az épület tömege, homlokzatának arányai, az utcai ablakok és a tornác.	

